



ΕΛΛΗΝΙΚΗ ΔΗΜΟΚΡΑΤΙΑ
ΥΠΟΥΡΓΕΙΟ ΟΙΚΟΝΟΜΙΚΩΝ

Βασικές αρχές εξωδικαστικής ρύθμισης οφειλών
N. 4738/2020



Ιούλιος 2021

Ειδική Γραμματεία Διαχείρισης Ιδιωτικού Χρέους
Τμήμα Οικονομικής Υποστήριξης και Συμβουλών



Παρουσίαση για σκοπούς εκπαίδευσης
Χρηματοοικονομικών Διαμεσολαβητών - Οικονομολόγων – Λογιστών
στο πλαίσιο του Ν.4738/2020

Ειδική Γραμματεία Διαχείρισης Ιδιωτικού Χρέους

Κώστογλου Χαράλαμπος

Προϊστάμενος Τμήματος Οικονομικής Υποστήριξης και Συμβουλών

Επικοινωνία - Παροχή υποστήριξης

❑ Υποβολή ερωτήματος στο Helpdesk της πλατφόρμας του εξωδικαστικού

☞ Login στην πλατφόρμα και πάνω δεξιά επιλογή κουμπι «ΒΟΗΘΕΙΑ»

❑ Ανάρτηση ενημερωτικού υλικού στην ιστοσελίδα της ΕΓΔΙΧ

http://www.keyd.gov.gr/ryumish_ofeilvn_yliko/

☞ Θεσμικό πλαίσιο (πρωτογενές, δευτερογενές, εγκύκλιοι)

☞ Συχνές ερωτήσεις – απαντήσεις (FAQ)

☞ Υποδείγματα επισυναπτόμενων αρχείων με οδηγίες συμπλήρωσης

☞ Οδηγός χρήσης της ηλεκτρονικής εφαρμογής (συνοπτικός και αναλυτικός)

❑ 50 Κέντρα και Γραφεία Ενημέρωσης και Υποστήριξης Δανειοληπτών (ΚΕΥΔ - ΓΕΥΔ) λειτουργούν πανελλαδικά

<http://www.keyd.gov.gr/kgeyd/>

❑ Τηλ. Ραντεβού 213 212 5730

Εξωδικαστικός Μηχανισμός Ρύθμισης Οφειλών

- ❑ Αναδιάρθρωση οφειλών επιχειρήσεων και φυσικών προσώπων προς ΧΦ, Δημόσιο και τους ΦΚΑ
- ❑ Στόχος της αναδιάρθρωσης είναι η βιώσιμη λειτουργία των επιχειρήσεων και το αξιόχρεο των ΦΠ
- ❑ Η αίτηση υποβάλλεται ηλεκτρονικά μέσω της Ηλεκτρονικής Πλατφόρμας Εξωδικαστικής Ρύθμισης Οφειλών στην ΕΓΔΙΧ
- ❑ Η Ηλεκτρονική Πλατφόρμα έχει ενεργοποιηθεί από την 1^η Ιουνίου 2021



Εξωδικαστικός Μηχανισμός Ρύθμισης Οφειλών



- Με τη ρύθμιση όλων των οφειλών, επιτυγχάνονται τα ακόλουθα:
 - ☞ Αναστολή των διαδικασιών αναγκαστικής εκτέλεσης
 - ☞ Έως 240 δόσεις για οφειλές προς το Δημόσιο και τους Φορείς Κοινωνικής Ασφάλισης
 - ☞ Έως 420 δόσεις για οφειλές προς χρηματοδοτικούς φορείς
 - ☞ Δυνατότητα Διαγραφής βασικής οφειλής, τόκων, προστίμων & προσαυξήσεων
 - ☞ Επιδότηση δόσης δανείων ευάλωτων νοικοκυριών με υποθήκη/προσημείωση στην 1^η κατοικία, ύψους έως 210 ευρώ μηνιαίως (ανάλογα με τη σύνθεση του νοικοκυριού) για 5 έτη

Διαγραφή βασικής οφειλής και προσαυξήσεων – προστίμων

- ❑ Προβλέπεται διαγραφή οφειλών προς το Δημόσιο, τους ΦΚΑ, τις τράπεζες και τις εταιρείες διαχείρισης δανείων με την προϋπόθεση της πλήρους αποπληρωμής του ποσού που θα προκύψει από τη ρύθμιση οφειλών.
- ❑ Οι σημαντικότεροι κανόνες για την «διαγραφή» οφειλής είναι:



- ☞ πραγματική οικονομική αδυναμία του οφειλέτη, των συνοφειλετών και εγγυητών και εμπορική αξία της περιουσίας μικρότερη του ύψους της οφειλής
- ☞ Διαγραφή έως 75% της βασικής οφειλής προς το Δημόσιο και τους Φορείς Κοινωνικής Ασφάλισης στην περίπτωση των διμερών διαπραγματεύσεων ή στις πολυμερείς διαπραγματεύσεις όταν η προσφερόμενη λύση από τους χρηματοδοτικούς φορείς προκύπτει από την αντιπρόταση των πιστωτών
- ☞ Διαγραφή έως 80% των απαιτήσεων των χρηματοδοτικών φορέων (εξαιρουμένων των τόκων υπερημερίας για τους οποίους δεν υπάρχει όριο)
- ☞ Διαγραφή έως 95% των προστίμων του Δημοσίου & 85% προσαυξήσεων - τόκων εκπρόθεσμης καταβολής του Δημοσίου & ΦΚΑ
- ☞ Απαγορεύεται η διαγραφή βασικής οφειλής παρακρατουμένων φόρων, επιρριπτομένων φόρων προς το Δημόσιο και ασφαλιστικών εισφορών

Επιδότηση δανείων πρώτης κατοικίας ευάλωτων νοικοκυριών

- ❑ Για τη λήψη της επιδότησης δανείων πρώτης κατοικίας ευάλωτων νοικοκυριών θα πρέπει ο οφειλέτης να είναι «ευάλωτος» και να πληροί τις προϋποθέσεις της παρ.2 του αρθ.28 του Ν.4738/2020.
- ❑ Πέραν της υποβολής αίτησης εξωδικαστικής ρύθμισης οφειλών, θα πρέπει να έχουν ρυθμίσει ή να μην έχουν καθυστερήσει για χρονικό διάστημα άνω των ενενήντα (90) ημερών τις οφειλές τους προς χρηματοδοτικούς φορείς, το Δημόσιο και Φορείς Κοινωνικής Ασφάλισης
 - ☞ € 215.000 ευρώ ανά πιστωτή το ανώτατο υπόλοιπο της εξασφαλισμένης οφειλής με την κύρια κατοικία του οφειλέτη (€ 135.000 για μονοπρόσωπο νοικοκυριό, συν 20.000 για κάθε μέλος)
 - ☞ € 210 μηνιαίως ανώτατο όριο επιδότησης, ανεξαρτήτως της σύνθεσης του νοικοκυριού (€ 70 ανά μήνα για τον αιτούντα, συν € 35 τον μήνα για κάθε επιπλέον μέλος του νοικοκυριού)
 - ☞ € 21.000 ετησίως ανώτατο συνολικό εισόδημα, ανεξαρτήτως της σύνθεσης του νοικοκυριού (€ 7.000 για μονοπρόσωπο νοικοκυριό, συν € 3.500 για κάθε μέλος του νοικοκυριού)





Μη Εξυπηρετούμενο Ιδιωτικό Χρέος στο τέλος του 2020

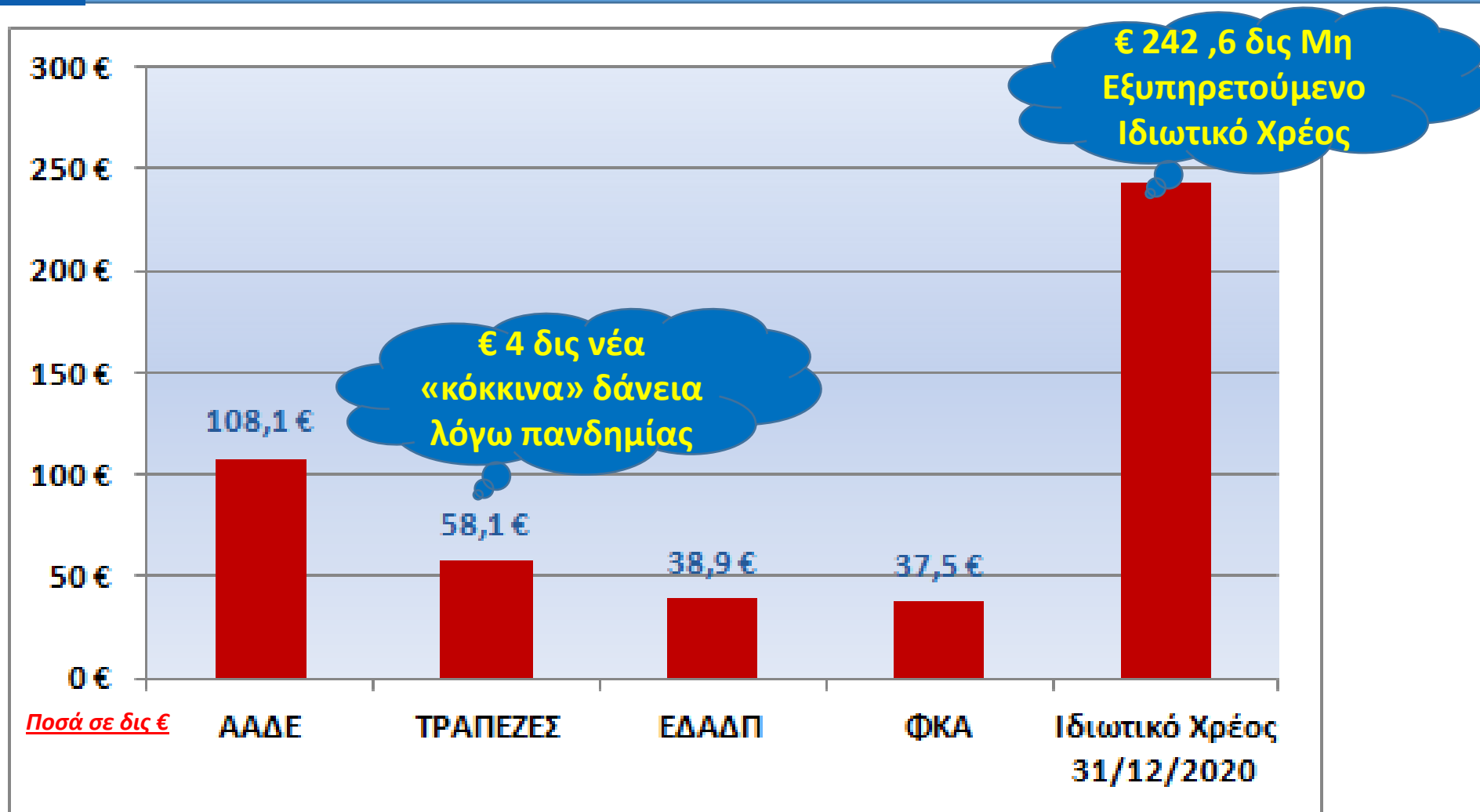

Εξωδικαστικός Μηχανισμός Ρύθμισης Οφειλών



- ❑ Η διαδικασία μπορεί να εκκινήσει με πρωτοβουλία είτε του οφειλέτη είτε των χρηματοδοτικών φορέων
- ❑ Οι χρηματοδοτικοί φορείς δεν υποχρεούνται να υποβάλουν πρόταση ρύθμισης οφειλών & μπορούν, είτε να αποδεχτούν, είτε να απορρίψουν την αίτηση του οφειλέτη
- ❑ Ο οφειλέτης συναινεί στην άρση του φορολογικού και τραπεζικού απορρήτου
- ❑ Η διαδικασία θα πρέπει να έχει ολοκληρωθεί εντός 2 μηνών από την έναρξη της, εντός των οποίων προβλέπεται αναστολή της αναγκαστικής ρευστοποίησης των εξασφαλιστικών στοιχείων του οφειλέτη

Εξωδικαστικός Μηχανισμός Ρύθμισης Οφειλών



- ❑ Η παροχή ρύθμισης αποφασίζεται από την πλειοψηφία των χρηματοδοτικών φορέων (ΧΦ)
- ❑ Σε περίπτωση που εγκριθεί από τους ΧΦ η πρόταση ρύθμισης που προέκυψε από το υπολογιστικό εργαλείο, είναι υποχρεωτική η εφαρμογή της από το Δημόσιο και τους ασφαλιστικούς φορείς
- ❑ Η σύμβαση αναδιάρθρωσης υπογράφεται, εφόσον η πρόταση ρύθμισης εξασφαλίσει την συναίνεση:
 - ☞ του οφειλέτη,
 - ☞ το 60% των συμμετεχόντων ΧΦ και
 - ☞ το 40% των συμμετεχόντων ΧΦ με ειδικό προνόμιο

Εξωδικαστικός Μηχανισμός Ρύθμισης Οφειλών

- 👉 Η σύμβαση αναδιάρθρωσης καθίσταται δεσμευτική για το σύνολο των χρηματοδοτικών φορέων υπό την προϋπόθεση ότι πληρείται η αρχή της μη χειροτέρευσης της θέσης των πιστωτών
- 👉 Η αρχή της μη χειροτέρευσης της θέσης των πιστωτών είναι βασική προϋπόθεση της εξωδικαστικής αναδιάρθρωσης οφειλών
- 👉 Η ρύθμιση οφειλών με το Δημόσιο και τους ΦΚΑ επιβαρύνεται με επιτόκιο euribor τριμήνου πλέον 5%, το οποίο υπολογίζεται ετησίως.
- 👉 Η ρύθμιση οφειλών με τους χρηματοδοτικούς φορείς (τράπεζες) επιβαρύνεται με επιτόκιο euribor/libor τριμήνου/μηνός, πλέον 3,25% για εξασφαλισμένες οφειλές και 4,5% για μη εξασφαλισμένες οφειλές.

Διαμεσολάβηση & Εξωδικαστικός Μηχανισμός Ρύθμισης Οφειλών



- ❑ Προβλέπεται η διαδικασία της Διαμεσολάβησης
- ❑ Ο οφειλέτης έχει το δικαίωμα να καταθέσει αίτημα για να ξεκινήσει η σχετική διαδικασία εντός 10 ημερολογιακών ημερών από την λήψη της πρότασης των πιστωτών
- ❑ Εφ' όσον το αίτημα γίνει δεκτό από την πλειοψηφία των πιστωτών υπάρχει η δυνατότητα να επιτευχθεί η υπογραφή της συμφωνίας αναδιάρθρωσης μεταξύ της πλειοψηφίας των πιστωτών και του οφειλέτη εντός 30 ημερών
- ❑ Στην περίπτωση που το χρέος του οφειλέτη δεν είναι βιώσιμο και δεν επιδέχεται ρύθμισης, τότε προβλέπεται από το νόμο η δυνατότητα πτώχευσης, τόσο των φυσικών όσο και των νομικών προσώπων, με ταυτόχρονη απαλλαγή από τα υπόλοιπα των οφειλών τους, αφού προηγουμένως ρευστοποιηθεί η περιουσία τους

Εξωδικαστικός Μηχανισμός Ρύθμισης Οφειλών

- ❑ Σε περίπτωση επίτευξης σύμβασης αναδιάρθρωσης εκδίδεται αυτοματοποιημένα από την Ηλεκτρονική Πλατφόρμα Εξωδικαστικής Ρύθμισης Οφειλών στην ΕΓΔΙΧ η σχετική βεβαίωση περί επίτευξης της συμφωνίας αυτής
- ❑ Στη βεβαίωση αναγράφονται:
 - ☞ τα συμβαλλόμενα μέρη,
 - ☞ οι καταλαμβανόμενοι από τη σύμβαση πιστωτές,
 - ☞ οι οφειλές και η συμφωνηθείσα ρύθμιση (δόσεις, χρόνος),
 - ☞ ο χρόνος επίτευξης της σύμβασης αναδιάρθρωσης.





Ρύθμιση Ενήμερων Οφειλών μέσω Εξωδικαστικού Μηχανισμού

Εξωδικαστικός Μηχανισμός Ρύθμισης Οφειλών & Ενήμερες Οφειλές



- ❑ Ο οφειλέτης, ο οποίος έχει εξυπηρετούμενες ή ενήμερες οφειλές προς το σύνολο των πιστωτών του, δικαιούται να υποβάλει αίτηση στην εξωδικαστική ρύθμιση οφειλών εφόσον προκύπτει επιδείνωση της οικονομικής του κατάστασης σε ποσοστό 20% τουλάχιστον.

- ❑ Η επιδείνωση μπορεί να οφείλεται:
 - ✓ είτε στη μείωση των εισοδημάτων του
 - ✓ είτε στην αύξηση των δαπανών του.

Εξωδικαστικός Μηχανισμός Ρύθμισης Οφειλών & Ενήμερες Οφειλές

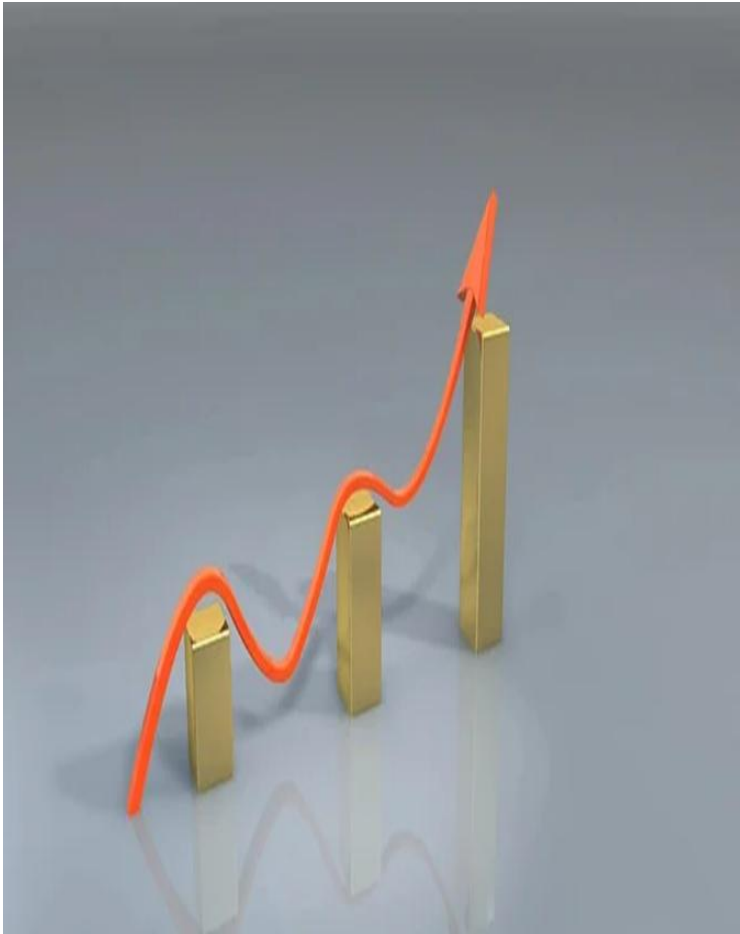

- ➡ Η επιδείνωση της οικονομικής του κατάστασης σε ποσοστό ίσο ή μεγαλύτερο του είκοσι τοις εκατό (20%), προκύπτει σύμφωνα με τον παρακάτω τύπο:

$$\frac{\text{Μεταβολή Εισοδήματος Τρέχουσας Περιόδου} - \text{Μεταβολή Δαπανών Τρέχουσας Περιόδου}}{\text{Εισόδημα Περιόδου Βάσης}} \times 100$$

- ➡ Η «τρέχουσα περίοδος» εκτός των περιπτώσεων των εποχικών επιχειρήσεων αφορά το τελευταίο εξάμηνο, πριν την ημερομηνία υποβολής της αίτησης, για το οποίο υπάρχουν διαθέσιμα στοιχεία σε ΑΑΔΕ, ΦΚΑ και ΧΦ.
- ➡ Η «περίοδος βάσης» εκτός των περιπτώσεων των εποχικών επιχειρήσεων αφορά το εξάμηνο πριν την τρέχουσα περίοδο για την οποία υπάρχουν διαθέσιμα στοιχεία σε ΑΑΔΕ, ΦΚΑ και ΧΦ.

Εξωδικαστικός Μηχανισμός Ρύθμισης Οφειλών & Ενήμερες Οφειλές



- ☞ **Η μείωση των εισοδημάτων** δεν θα πρέπει να οφείλεται σε:
 - ✓ μεταβίβαση περιουσιακού στοιχείου του οφειλέτη, που έγινε εντός των τελευταίων πέντε (5) ετών πριν από την υποβολή της αίτησης
 - ✓ καταβολή μερίσματος ή επιπλέον αμοιβής από τον οφειλέτη προς τους μετόχους ή εταίρους ή άλλη συναλλαγή, που έγινε εντός των τελευταίων 24 μηνών πριν από την υποβολή της αίτησης
 - ✓ παραίτηση από τη διεκδίκηση αντίστοιχης απαίτησης ή σε πρόωρη εξόφληση δανείου ή άλλης οφειλής προς τρίτο, που έγινε εντός των τελευταίων 24 μηνών πριν από την υποβολή της αίτησης.
- ☞ **Η αύξηση δαπανών** θα πρέπει να συνδέεται με την επιδείνωση των οικονομικών του δεδομένων, σε σχέση με μεταβολές στην οικογενειακή κατάσταση ή σε έκτακτα περιστατικά ή σε περιστατικά ανωτέρας βίας.

Εξωδικαστικός Μηχανισμός Ρύθμισης Οφειλών & Ενήμερες Οφειλές



- ☞ Σε περίπτωση που δεν προκύπτει η επιδείνωση της οικονομικής κατάστασης του οφειλέτη σε ποσοστό ίσο ή μεγαλύτερο του είκοσι τοις εκατό (20%) από τους φορείς που διαθέτουν τα εν λόγω στοιχεία ή προκύπτει μείωση από άλλες διαθέσιμες πηγές εισοδήματος, **ο αιτών δηλώνει τα στοιχεία και προσκομίζει τα αντίστοιχα έγγραφα που τεκμηριώνουν τη μείωση των εισοδημάτων του.**
- ☞ Μετά την υποβολή της αίτησης του οφειλέτη, τα στοιχεία θα είναι διαθέσιμα από τους φορείς παροχής, **θα ελέγχεται η ορθότητα των υποβληθέντων στοιχείων από τους εμπλεκόμενους πιστωτές για την εξακρίβωση της επιδείνωσης της οικονομικής κατάστασης του οφειλέτη.**

Εξωδικαστικός Μηχανισμός Ρύθμισης Οφειλών & Ενήμερες Οφειλές



- Η Ηλεκτρονική Πλατφόρμα πραγματοποιεί τους απαραίτητους υπολογισμούς για την απόδειξη της οικονομικής επιδείνωσης. Εναπόκειται ωστόσο στον έλεγχο των πιστωτών αν τα δικαιολογητικά πράγματι τεκμηριώνουν την οικονομική επιδείνωση του οφειλέτη.
- Σε περίπτωση που οι οφειλές του πρωτοφειλέτη είναι ενήμερες ή εξυπηρετούμενες, δεν εξετάζεται η αίτηση του εγγυητή ή του εκ του νόμου συνοφειλέτη για τις οφειλές αυτές.



Συνοπτική παρουσίαση Μεθοδολογίας
Υπολογιστικού Εργαλείου
Εξωδικαστικού Μηχανισμού
Ρύθμισης Οφειλών
(ΚΥΑ 67360 ΕΞ 2021 - ΦΕΚ 2499/Β/10-6-2021)

Υπολογιστικό Εργαλείο & Εξωδικαστικός Μηχανισμός Ρύθμισης Οφειλών



- ❑ Οι ΧΦ μπορούν να επιλέξουν να κάνουν χρήση του Υπολογιστικού Εργαλείου για τον προσδιορισμό των όρων της σύμβασης αναδιάρθρωσης
 - ☞ Το υπολογιστικό εργαλείο αντλεί τα στοιχεία που είναι απαραίτητα για τον προσδιορισμό της αυτοματοποιημένης λύσης
 - ☞ Τα στοιχεία αφορούν στα εισοδήματα, στις οφειλές, στα περιουσιακά στοιχεία και βάρη επί των περιουσιακών στοιχείων του οφειλέτη



- Το υπολογιστικό εργαλείο υπολογίζει όλα τα απαραίτητα μεγέθη που λαμβάνονται υπόψη για τον καθορισμό σε μηνιαίες δόσεις του τελικού ποσού αποπληρωμής, συγκεκριμένα:
 - ☞ υπολογίζει την ικανότητα αποπληρωμής του οφειλέτη με όρους καθαρής παρούσας αξίας,
 - ☞ υπολογίζει την αξία ρευστοποίησης των περιουσιακών στοιχείων του οφειλέτη και
 - ☞ κατατάσσει τις απαιτήσεις των πιστωτών στο προϊόν της ρευστοποίησης, προκειμένου να προσδιορισθεί το ελάχιστο ποσό που θα λάμβανε κάθε πιστωτής από την άσκηση ρευστοποίησης των περιουσιακών στοιχείων του οφειλέτη.

Υπολογιστικό Εργαλείο & Εξωδικαστικός Μηχανισμός Ρύθμισης Οφειλών



□ Η ικανότητα αποπληρωμής ή Μέγιστη Δυνατότητα Αποπληρωμής Χρέους Οφειλέτη (ΜΔΑΧΟ) αποτελεί τη μέγιστη τιμή μεταξύ:

- ☞ της ΚΠΑ της ΜΔΑΧΟ βάσει των φορολογικών στοιχείων του οφειλέτη,
- ☞ της ΚΠΑ της ΜΔΑΧΟ που προκύπτει από τις ροές της μηνιαίας ικανότητας αποπληρωμής που δηλώνει ο οφειλέτης στην αίτηση (μηνιαία δυνατότητα δόσης κατά δήλωσή του), και
- ☞ του ελάχιστου ποσού ανάκτησης των πιστωτών, δηλαδή το ποσό που θα έπαιρνε κάθε καταλαμβανόμενος πιστωτής από την άσκηση ρευστοποίησης των περιουσιακών στοιχείων του οφειλέτη.

Υπολογιστικό Εργαλείο & Εξωδικαστικός Μηχανισμός Ρύθμισης Οφειλών

□ Το υπολογιστικό εργαλείο προσδιορίζει τα ποσά αποπληρωμής και καθορίζει τις δόσεις, συγκεκριμένα:

- ☞ κατανέμει το ελάχιστο ποσό που θα λάμβαναν όλες οι οφειλές από την άσκηση ρευστοποίησης
- ☞ υπολογίζει την Εναπομένουσα Ικανότητα Αποπληρωμής που δύναται να κατανεμηθεί στις οφειλές των καταλαμβανόμενων πιστωτών,
- ☞ κατανέμει την Εναπομένουσα Ικανότητα Αποπληρωμής και καθορίζει σε μηνιαίες δόσεις τα ποσά αποπληρωμής ανά καταλαμβανόμενο πιστωτή
- ☞ προσδιορίζει τις επιτρεπόμενες διαγραφές των ποσών που δεν μπορούν να καλυφθούν



Υπολογισμός ΚΠΑ της ΜΔΑΧΟ μέσω φορολογικών στοιχείων του οφειλέτη



- ☞ Η μεθοδολογία υπολογισμού της ΚΠΑ της ΜΔΑΧΟ μέσω φορολογικών στοιχείων του οφειλέτη εξαρτάται από το εάν ο οφειλέτης είναι φυσικό πρόσωπο, φυσικό πρόσωπο/επιτηδευματίας ή νομικό πρόσωπο
- ☞ Το προεξοφλητικό επιτόκιο που χρησιμοποιείται είναι ίσο με επιτόκιο Euribor τριμήνου πλέον 3,75%
- ☞ Για τον υπολογισμό των δόσεων για το πρώτο έτος της ρύθμισης, ο υπολογισμός της ΚΠΑ της ΜΔΑΧΟ βασίζεται στα φορολογικά στοιχεία του τελευταίου χρόνου
- ☞ Για τις δόσεις του δεύτερου έως και του τέταρτου έτους της ρύθμισης, ο υπολογισμός της ΚΠΑ της ΜΔΑΧΟ βασίζεται στη μέση τιμή των δύο υψηλότερων ΚΠΑ της ΜΔΑΧΟ βάσει των φορολογικών στοιχείων των τριών τελευταίων ετών σε ποσοστό εξήντα πέντε τοις εκατό (65%),
- ☞ Για τις δόσεις μετά το τέταρτο έτος της ρύθμισης ο υπολογισμός της ΚΠΑ της ΜΔΑΧΟ βασίζεται στη μέση τιμή των δύο υψηλότερων ΚΠΑ της ΜΔΑΧΟ βάσει των φορολογικών στοιχείων των τριών τελευταίων ετών

Υπολογισμός ΚΠΑ της ΜΔΑΧΟ Φυσικού Προσώπου μέσω φορολογικών στοιχείων



□ Τα βήματα της μεθοδολογίας υπολογισμού της ΚΠΑ της ΜΔΑΧΟ Φυσικού Προσώπου μέσω φορολογικών στοιχείων είναι:

- ☞ Υπολογισμός του εισοδήματος του οφειλέτη
- ☞ Υπολογισμός του εισοδήματος μετά φόρων του/της συζύγου του/της οφειλέτη προκειμένου να υπολογιστούν οι εύλογες δαπάνες που αντιστοιχούν στον οφειλέτη, ανάλογα με τη σύνθεση του νοικοκυριού
- ☞ Υπολογισμός οικογενειακού εισοδήματος μετά φόρων του οφειλέτη
- ☞ *.ΚΠΑ Ποσού Καταθέσεων και άμεσα ρευστοποιήσιμων στοιχείων*

= Καταθέσεις

+ ΚΠΑ [άμεσα ρευστοποιήσιμων περιουσιακών στοιχείων του οφειλέτη]

- ☞ Υπολογισμός εύλογων δαπανών διαβίωσης και Λοιπών Δαπανών, ανάλογα με τη σύνθεση του νοικοκυριού

- ☞ *ΚΠΑ ΜΔΑΧΟ = ΚΠΑ Ποσού Καταθέσεων και άμεσα ρευστοποιήσιμων στοιχείων*

$$+ 80 \% \sum_{\text{έτος}=1}^{\text{ΜΔΧ}} \text{ΚΠΑ} [\text{Εισόδημα οφειλέτη}_{\text{έτος}} - \text{Φόρος οφειλέτη}_{\text{έτος}} - \text{Εύλογες δαπάνες διαβίωσης}_{\text{έτος}} - \text{Λοιπές δαπάνες}_{\text{έτος}}]$$

Υπολογισμός ΚΠΑ της ΜΔΑΧΟ Φυσικού Προσώπου μέσω φορολογικών στοιχείων



- ❑ Οι «Λοιπές Δαπάνες» είναι οι παρακάτω δαπάνες που προκύπτουν κατά δήλωση του οφειλέτη και για τις οποίες συνυποβάλλονται αντίστοιχα δικαιολογητικά:
 - ☞ ενοίκιο οφειλέτη (μέχρι του ποσού των τριακοσίων πενήντα (350) ευρώ προσαυξάνεται κατά πενήντα (50) ευρώ για τον σύζυγο ή τη σύζυγο και κατά πενήντα (50) ευρώ για κάθε εξαρτώμενο μέλος και μέχρι τρία (3) εξαρτώμενα μέλη)
 - ☞ ενοίκιο για την κατοικία τέκνων που έχουν την ιδιότητα του φοιτητή (μέχρι του ποσού των τριακοσίων (300) ευρώ)
 - ☞ ιατρικές δαπάνες για προβλήματα υγείας που απαιτούν ιδιαίτερη θεραπεία, οι οποίες μπορεί να είναι είτε μόνιμες είτε προσωρινές.
 - ☞ Λοιποί φόροι, τέλη και εισφορές π.χ. ΕΝ.Φ.Ι.Α. και
 - ☞ τα ποσά που καταλογίζονται από αποφάσεις δικαστικών αρχών π.χ. έξοδα διατροφής λόγω διαζυγίου.
 - ☞ Σχετικά με τις προσωρινές ιατρικές δαπάνες, τα ενοίκια για την κατοικία τέκνων, που έχουν την ιδιότητα του φοιτητή και τα ποσά που καταλογίζονται από αποφάσεις δικαστικών αρχών, ο οφειλέτης θα δηλώνει το χρονικό διάστημα που αυτά θα οφείλονται.

Υπολογισμός ΚΠΑ της ΜΔΑΧΟ Φυσικού Προσώπου-Επιτηδευματία μέσω φορολογικών στοιχείων



- Η μεθοδολογία υπολογισμού της ΚΠΑ της ΜΔΑΧΟ Φυσικού Προσώπου-Επιτηδευματία μέσω φορολογικών στοιχείων γίνεται ως εξής:
- ☞ Υπολογισμός του εισοδήματος του οφειλέτη εκτός επιχειρηματικής δραστηριότητας
- ☞ Υπολογισμός του φόρου του οφειλέτη
- ☞ *Εισόδημα οφειλέτη από επιχειρηματική δραστηριότητα*
= (Κέρδη προ φόρων τόκων και αποσβέσεων οφειλέτη)
- Φόρος οφειλέτη
- ☞ *Συνολικό Εισόδημα οφειλέτη =*
Εισόδημα οφειλέτη από επιχειρηματική δραστηριότητα +
Εισόδημα οφειλέτη εκτός επιχειρηματικής δραστηριότητας

Υπολογισμός ΚΠΑ της ΜΔΑΧΟ Φυσικού Προσώπου-Επιτηδευματία μέσω φορολογικών στοιχείων

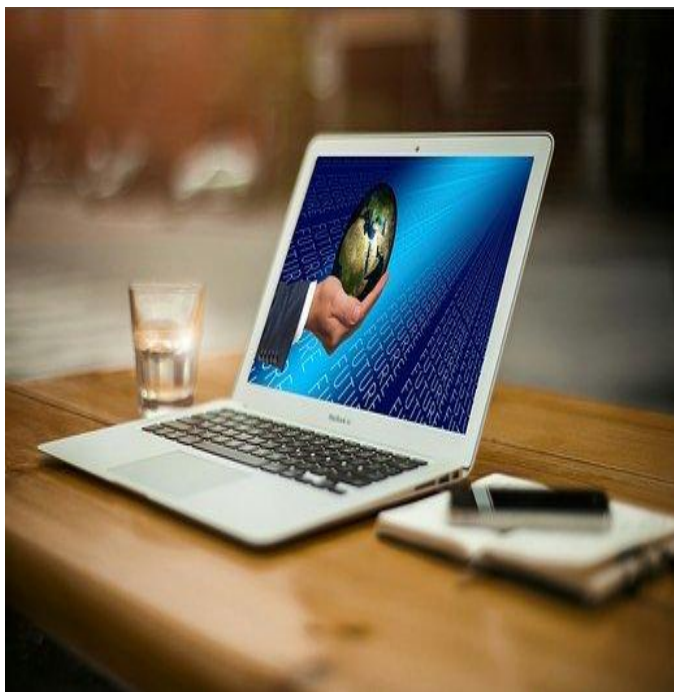

- Υπολογισμός του εισοδήματος μετά φόρων της συζύγου του οφειλέτη
- Υπολογισμός του οικογενειακού εισοδήματος μετά φόρων του οφειλέτη προκειμένου να υπολογιστούν οι εύλογες δαπάνες που αντιστοιχούν στον οφειλέτη, ανάλογα με τη σύνθεση του νοικοκυριού
- Καθορισμός των Ευλόγων Δαπανών Διαβίωσης και των Λοιπών Δαπανών του οφειλέτη, ανάλογα με τη σύνθεση του νοικοκυριού

➤ *ΚΠΑ Ποσού Καταθέσεων και άμεσα ρευστοποιήσιμων στοιχείων*

= Καταθέσεις

+ ΚΠΑ[άμεσα ρευστοποιήσιμων περιουσιακών στοιχείων του οφειλέτη]

➤ *ΚΠΑ ΜΔΑΧΟ = ΚΠΑ Ποσού Καταθέσεων και άμεσα ρευστοποιήσιμων στοιχείων*

$$+ 80\% \sum_{\text{έτος}=1}^{\text{ΜΔΧ}} \text{ΚΠΑ} [\text{Συνολικό Εισόδημα οφειλέτη}_{\text{έτος}}$$

- Εύλογες Δαπάνες Διαβίωσης}_{\text{έτος}} - \text{Λοιπές δαπάνες}_{\text{έτος}}]

Υπολογισμός ΚΠΑ της ΜΔΑΧΟ Νομικού Προσώπου μέσω φορολογικών στοιχείων



□ Η μεθοδολογία υπολογισμού της ΚΠΑ της ΜΔΑΧΟ Νομικού προσώπου μέσω φορολογικών στοιχείων γίνεται ως εξής:

☞ Υπολογισμός φόρου του οφειλέτη

☞ *Εισόδημα οφειλέτη*

$$= (\text{Κέρδη προ φόρων τόκων και αποσβέσεων}) - \text{Φόρος οφειλέτη}$$

☞ *Ύψος καταθέσεων*

☞ *Αναγκαίο Κεφάλαιο Κίνησης = Κύκλος εργασιών * 9%*

☞ *Ταμειακά Διαθέσιμα οφειλέτη = Καταθέσεις οφειλέτη - Αναγκαίο Κεφάλαιο Κίνησης*

☞ *ΚΠΑ Ποσού Ταμειακών Διαθεσίμων και άμεσα ρευστοποιήσιμων στοιχείων*

$$= \text{Ταμειακά Διαθέσιμα οφειλέτη} +$$

$$* \text{ΚΠΑ}[\text{άμεσα ρευστοποιήσιμων περιουσιακών στοιχείων του οφειλέτη}]$$

☞ *Άρα ΚΠΑ ΜΔΑΧΟ = ΚΠΑ Ποσού Ταμειακών Διαθεσίμων και άμεσα ρευστοποιήσιμων στοιχείων*

$$+ \sum_{\text{έτος}=1}^{\text{ΜΔΧ}} \text{ΚΠΑ}[\text{Εισόδημα οφειλέτη}_{\text{έτος}}]$$



Συνοπτική παρουσίαση
Μεθοδολογίας Αυτοματοποιημένης
Αντιπρότασης Πιστωτών
(ΚΥΑ 77697 ΕΞ 2021 – ΦΕΚ 2896/Β/05.07.2021)

Υπολογιστικό Εργαλείο Αυτοματοποιημένης Αντιπρότασης Πιστωτών

- ❑ Πέραν της λύσης ρύθμισης που παράγεται μέσω του Υπολογιστικού Εργαλείου, οι συμμετέχοντες πιστωτές, μπορούν, κατά τη διακριτική τους ευχέρεια, να επιλέξουν εναλλακτική ρύθμιση που προκύπτει βάσει αυτοματοποιημένης πρότασης αναδιάρθρωσης.
- ❑ Η «Αυτοματοποιημένη Αντιπρόταση Πιστωτών» προσδιορίζει για κάθε ρυθμιζόμενη οφειλή:
 - ☞ Το ποσό ανάκτησης ανά οφειλή (κεφάλαιο ρύθμισης).
 - ☞ Το ετήσιο επιτόκιο ρύθμισης.
 - ☞ Τη διάρκεια αποπληρωμής σε μήνες.
 - ☞ Τις μηνιαίες δόσεις για το σύνολο της διάρκειας αποπληρωμής.

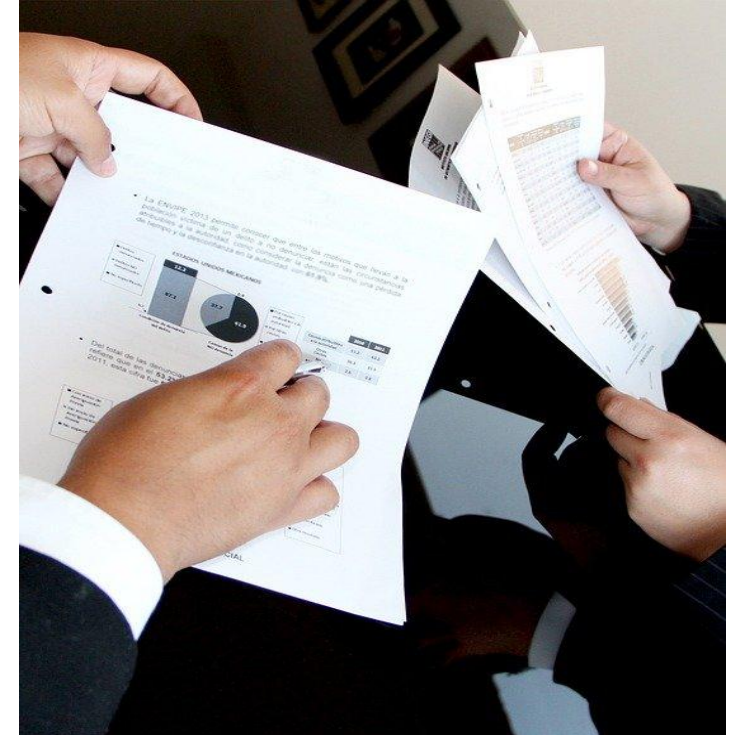

Υπολογιστικό Εργαλείο Αυτοματοποιημένης Αντιπρότασης Πιστωτών

- ❑ Οι λύσεις ρύθμισης που παράγονται αυτοματοποιημένα, τόσο μέσω του Υπολογιστικού Εργαλείου, όσο μέσω αυτοματοποιημένης αντιπρότασης πιστωτών έχουν τον χαρακτήρα μη δεσμευτικής πρότασης προς τους συμμετέχοντες πιστωτές.
- ❑ Οι συμμετέχοντες πιστωτές μπορούν:
 - ☞ να αποδεχθούν ή να απορρίψουν τις προτάσεις που προέκυψαν μέσω του υπολογιστικού εργαλείου του άρθρου 71, παρ. 2 περ. ζ του Ν. 4738/2020 ή μέσω της Αυτοματοποιημένης Αντιπρότασης Πιστωτών,
 - ☞ να αποδεχθούν ή να απορρίψουν την τυχόν ανεξάρτητη πρόταση που κατέθεσε ο συντονιστής πιστωτής σύμφωνα με το άρθρο 3.4 της ΚΥΑ 77697,
 - ☞ να απορρίψουν το σύνολο των προτάσεων.



Υπολογιστικό Εργαλείο Αυτοματοποιημένης Αντιπρότασης Πιστωτών

- ❑ Στο πλαίσιο της Αυτοματοποιημένης Αντιπρότασης Πιστωτών είναι δυνατή η συμμετοχή στη διαδικασία των συνοφειλετών-εγγυητών που ευθύνονται έναντι των χρηματοδοτικών φορέων.
- ❑ Οι συμμετέχοντες πιστωτές δύνανται να συναξιολογήσουν την ικανότητα συνεισφοράς στην αποπληρωμή των τυχόν συνοφειλετών-εγγυητών του οφειλέτη στους χρηματοδοτικούς φορείς, όπως και την αξία ρευστοποίησης των περιουσιακών στοιχείων αυτών.



Υπολογιστικό Εργαλείο Αυτοματοποιημένης Αντιπρότασης Πιστωτών – Ικανότητα Αποπληρωμής Οφειλέτη Φυσικού Προσώπου βάσει Φορολογικών Στοιχείων

- ❑ Οι παράμετροι που λαμβάνονται υπ' όψιν για τον υπολογισμό του διαθέσιμου ετήσιου εισοδήματος σε περίπτωση φυσικού προσώπου με ή χωρίς επιχειρηματική δραστηριότητα είναι:
 - ☞ Ετήσιο Καθαρό εισόδημα
 - ☞ Μείον τις Εύλογες Δαπάνες Κατηγορίας 1 της ΕΛΣΤΑΤ
 - ☞ Μείον τις οικογενειακές ιατρικές δαπάνες μόνιμου χαρακτήρα
 - ☞ Μείον την οικογενειακή δαπάνη ενοικίου
 - ☞ Μείον έξοδα διατροφής λόγω διαζυγίου
 - ☞ Μείον τον ΕΝΦΙΑ
 - ☞ Συν τους χρεωστικούς τόκους & συναφή έξοδα (σε περίπτωση που το φυσικό πρόσωπο ασκεί επιχειρηματική δραστηριότητα)



Υπολογιστικό Εργαλείο Αυτοματοποιημένης Αντιπρότασης Πιστωτών – Ικανότητα Αποπληρωμής Οφειλέτη Φυσικού Προσώπου βάσει Φορολογικών Στοιχείων

□ Στο διαθέσιμο ετήσιο εισόδημα του φυσικού προσώπου προστίθεται και επιμερίζονται σε κάθε έτος της σύμβασης αναδιάρθρωσης (δηλαδή όχι ως προκαταβολή):

- ☞ Οι καταθέσεις και
- ☞ Τα επενδυτικά προϊόντα

Από τις καταθέσεις αφαιρείται το μέγιστο μεταξύ ελάχιστου ποσού καταθέσεων που απαιτείται για τη διαβίωση του φυσικού προσώπου και ελάχιστου ποσού καταθέσεων που απαιτείται για τις λειτουργικές ανάγκες της επιχειρηματικής δραστηριότητας

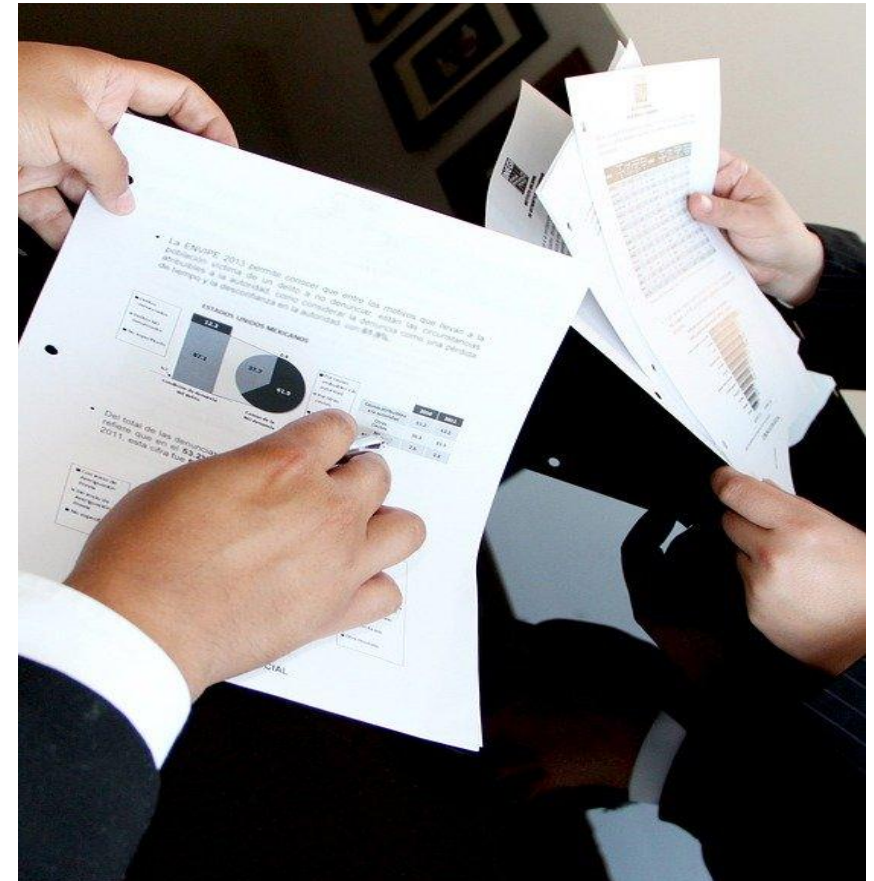

Υπολογιστικό Εργαλείο Αυτοματοποιημένης Αντιπρότασης Πιστωτών – Ικανότητα Αποπληρωμής Οφειλέτη Φυσικού Προσώπου βάσει Φορολογικών Στοιχείων

- ❑ Για τον υπολογισμό του διαθέσιμου ετήσιου εισοδήματος λαμβάνονται υπόψη τα εκκαθαριστικά των τελευταίων τριών (3) ετών, πριν την υποβολή της αίτησης υπαγωγής στον εξωδικαστικό μηχανισμό ρύθμισης. Εξαιρείται το έτος με το χαμηλότερο καθαρό ατομικό εισόδημα και λαμβάνεται υπόψη ο μέσος όρος των δύο άλλων ετών.
- ❑ Για τον υπολογισμό των εύλογων δαπανών διαβίωσης, των ιατρικών δαπανών μόνιμου χαρακτήρα, της δαπάνης ενοικίου, των εξόδων διατροφής λόγω διαζυγίου, του ενιαίου φόρου ιδιοκτησίας ακινήτων (ΕΝΦΙΑ) και των χρεωστικών τόκων και συναφών εξόδων, λαμβάνονται υπόψη τα στοιχεία του τελευταίου έτους.
- ❑ Σε περίπτωση που το φυσικό πρόσωπο ασκεί επιχειρηματική δραστηριότητα και το ανωτέρω ποσό είναι μικρότερο του «εύλογου ποσοστού κέρδους επί του κύκλου εργασιών», τότε το διαθέσιμο ετήσιο εισόδημα αναπροσαρμόζεται στο εν λόγω ποσό.



Υπολογιστικό Εργαλείο Αυτοματοποιημένης Αντιπρότασης Πιστωτών – Ικανότητα Αποπληρωμής Συνοφειλέτη Φυσικού Προσώπου βάσει Φορολογικών Στοιχείων

- ❑ Οι παράμετροι που λαμβάνονται υπόψη για τον υπολογισμό του διαθέσιμου ετήσιου εισοδήματος του συνοφειλέτη φυσικού προσώπου με ή χωρίς επιχειρηματική δραστηριότητα είναι:
 - ☞ Ετήσιο Καθαρό εισόδημα
 - ☞ Μείον τις εύλογες δαπάνες (μονοπρόσωπου νοικοκυριού εκτός της περιπτώσεως συνοφειλέτη συζύγου του οφειλέτη)
 - ☞ Μείον τις ιατρικές δαπάνες μόνιμου χαρακτήρα
 - ☞ Μείον την δαπάνη ενοικίου
 - ☞ Μείον έξοδα διατροφής λόγω διαζυγίου
 - ☞ Μείον τον ΕΝΦΙΑ
 - ☞ Συν τους χρεωστικούς τόκους (σε περίπτωση που το φυσικό πρόσωπο ασκεί επιχειρηματική δραστηριότητα)
 - ☞ Συν συναφή έξοδα (σε περίπτωση που το φυσικό πρόσωπο ασκεί επιχειρηματική δραστηριότητα)



Υπολογιστικό Εργαλείο Αυτοματοποιημένης Αντιπρότασης Πιστωτών – Ικανότητα Αποπληρωμής Συνοφειλέτη Φυσικού Προσώπου βάσει Φορολογικών Στοιχείων

- ❑ Στο διαθέσιμο ετήσιο εισόδημα του συνοφειλέτη :
 - ☞ Προστίθεται οι καταθέσεις μη κοινών με τον οφειλέτη καταθετικών λογαριασμών & τα επενδυτικά προϊόντα
 - ☞ Αφαιρούνται οι ετήσιες υποχρεώσεις εξυπηρέτησης οφειλών προς Δημόσιο και ΧΦ, μη συμπεριλαμβανομένων των κοινών οφειλών με τον αιτούντα - οφειλέτη & των εξαιρουμένων οφειλών

Από τις καταθέσεις αφαιρείται το μέγιστο μεταξύ ελάχιστου ποσού καταθέσεων που απαιτείται για τη διαβίωση του φυσικού προσώπου και ελάχιστου ποσού καταθέσεων που απαιτείται για τις λειτουργικές ανάγκες της επιχειρηματικής δραστηριότητας



Υπολογιστικό Εργαλείο Αυτοματοποιημένης Αντιπρότασης Πιστωτών – Ικανότητα Αποπληρωμής Συνοφειλέτη Φυσικού Προσώπου βάσει Φορολογικών Στοιχείων

- ❑ Ο συνοφειλέτης-εγγυητής αντιμετωπίζεται ως μονοπρόσωπο νοικοκυριό & δεν λαμβάνονται υπ' όψιν τα στοιχεία της συζύγου και των εξαρτώμενων μελών (εκτός και αν ο συνοφειλέτης είναι σύζυγος του οφειλέτη)
- ❑ Αν ο συνοφειλέτης-εγγυητής κι ο οφειλέτης έχουν κοινό λογαριασμό, οι καταθέσεις του κοινού λογαριασμού λαμβάνονται υπ' όψιν μόνο στον υπολογισμό της ικανότητας αποπληρωμής του αιτούντος - οφειλέτη



Υπολογιστικό Εργαλείο Αυτοματοποιημένης Αντιπρότασης Πιστωτών – Ικανότητα Αποπληρωμής Οφειλέτη Νομικού Προσώπου βάσει Φορολογικών Στοιχείων

- ❑ Οι παράμετροι που λαμβάνονται υπ' όψιν για τον υπολογισμό του διαθέσιμου ετήσιου εισοδήματος οφειλέτη νομικού προσώπου είναι:
 - ☞ Τα Κέρδη/ζημιές βάσει εντύπου Ν
 - ☞ Μείον ΕΝΦΙΑ
 - ☞ Συν τους χρεωστικούς τόκους & τα συναφή έξοδα
- ❑ Το ετήσιο ποσό που προκύπτει μετά την προσθαφαίρεση των παραπάνω από τα καθαρά κέρδη του νομικού προσώπου (εάν το ποσό αυτό είναι αρνητικό θεωρείται ίσο με το μηδέν), θεωρείται ότι δύναται να διατεθεί για την εξυπηρέτηση των οφειλών του νομικού προσώπου.



Υπολογιστικό Εργαλείο Αυτοματοποιημένης Αντιπρότασης Πιστωτών – Ικανότητα Αποπληρωμής Οφειλέτη Νομικού Προσώπου βάσει Φορολογικών Στοιχείων

- ❑ Στο διαθέσιμο ετήσιο εισόδημα του νομικού προσώπου προστίθεται :
 - ☞ Οι καταθέσεις και
 - ☞ τα επενδυτικά προϊόντα

Από τις καταθέσεις αφαιρείται το ελάχιστο ποσό καταθέσεων που απαιτείται για τις λειτουργικές ανάγκες της επιχειρηματικής δραστηριότητας



Υπολογιστικό Εργαλείο Αυτοματοποιημένης Αντιπρότασης Πιστωτών – Ικανότητα Αποπληρωμής Οφειλέτη Νομικού Προσώπου βάσει Φορολογικών Στοιχείων

- Για τον υπολογισμό του διαθέσιμου ετήσιου εισοδήματος εξετάζονται τα έντυπα Ν και Ε3 των τελευταίων τριών (3) ετών. Εξαιρείται το έτος με τα χαμηλότερα φορολογητέα «κέρδη / ζημιές», και λαμβάνεται υπόψη ο μέσος όρος των δύο άλλων ετών. Όσον αφορά στον ενιαίο φόρο ιδιοκτησίας ακινήτων (ΕΝΦΙΑ) και στους «χρεωστικούς τόκους και συναφή έξοδα», λαμβάνονται υπόψη τα στοιχεία του τελευταίου έτους.
- Σε περίπτωση που το ποσό που προκύπτει είναι μικρότερο ενός «εύλογου ποσοστού κέρδους επί του κύκλου εργασιών» τότε το διαθέσιμο ετήσιο εισόδημα αναπροσαρμόζεται στο εν λόγω ποσοστό.



Υπολογιστικό Εργαλείο Αυτοματοποιημένης Αντιπρότασης Πιστωτών – Ικανότητα Αποπληρωμής Συνοφειλέτη Νομικού Προσώπου βάσει Φορολογικών Στοιχείων

- Οι παράμετροι που λαμβάνονται υπόψη για τον υπολογισμό του διαθέσιμου ετήσιου εισοδήματος του συνοφειλέτη-εγγυητή Νομικού Προσώπου είναι:
 - ☞ Τα Κέρδη/ζημιές
 - ☞ Μείον τον ΕΝΦΙΑ
 - ☞ Συν τους χρεωστικούς τόκους & τα συναφή έξοδα



Υπολογιστικό Εργαλείο Αυτοματοποιημένης Αντιπρότασης Πιστωτών – Ικανότητα Αποπληρωμής Συνοφειλέτη Νομικού Προσώπου βάσει Φορολογικών Στοιχείων

- Στο διαθέσιμο ετήσιο εισόδημα του συνοφειλέτη-εγγυητή Νομικού Προσώπου :
 - ☞ Προστίθεται οι καταθέσεις μη κοινών με τον οφειλέτη καταθετικών λογαριασμών & τα επενδυτικά προϊόντα
 - ☞ Αφαιρούνται οι ετήσιες υποχρεώσεις εξυπηρέτησης οφειλών προς Δημόσιο και ΧΦ, μη συμπεριλαμβανομένων των κοινών οφειλών με τον αιτούντα - οφειλέτη & των εξαιρουμένων οφειλών



Υπολογιστικό Εργαλείο Αυτοματοποιημένης Αντιπρότασης Πιστωτών – Ικανότητα Αποπληρωμής Συνοφειλέτη Νομικού Προσώπου βάσει Φορολογικών Στοιχείων

- Από τις καταθέσεις αφαιρείται το ελάχιστο ποσό καταθέσεων που απαιτείται για τις λειτουργικές ανάγκες της επιχειρηματικής δραστηριότητας
- Αν ο συνοφειλέτης κι ο οφειλέτης έχουν κοινό λογαριασμό, οι καταθέσεις του κοινού λογαριασμού λαμβάνονται υπόψιν μόνο στον υπολογισμό της ικανότητας αποπληρωμής





Παράδειγμα Εξωδικαστικού Μηχανισμού Ρύθμισης Οφειλών

Αξία ρευστοποίησης περιουσιακών στοιχείων οφειλέτη & εξωδικαστικός μηχανισμός ρύθμισης οφειλών



- ☞ Επιχείρηση Α.Ε. επιθυμεί να ρυθμίσει τις οφειλές της προς ΧΦ, ΑΑΔΕ και ΕΦΚΑ μέσω του εξωδικαστικού μηχανισμού ρύθμισης οφειλών
- ☞ Η Επιχείρηση έχει στην κατοχή της ακίνητα, μηχανολογικό εξοπλισμό και κινητά
- ☞ Για τον υπολογισμό της αυτοματοποιημένης λύσης λαμβάνεται υπόψη η αξία ρευστοποίησης των περιουσιακών στοιχείων του οφειλέτη
- ☞ Σε περιπτώσεις όπου έχουν παραχωρηθεί ως εξασφάλιση καταθέσεις, απαιτήσεις και λοιπά κινητά περιουσιακά στοιχεία, στην υποθετική αξία ρευστοποίησης το ποσό της αξίας του περιουσιακού στοιχείου που έχει δοθεί ως εξασφάλιση κατανέμεται ολόκληρο στον πιστωτή, ο οποίος έχει λάβει την εν λόγω εξασφάλιση.

Αξία ρευστοποίησης περιουσιακών στοιχείων οφειλέτη

Αξία ρευστοποίησης περιουσιακών στοιχείων		
Ακίνητα περιουσιακά στοιχεία	Ακίνητο ευρισκόμενο εντός Ελλάδος	MAX (Αξία που χρησιμοποιείται για τον υπολογισμό του ΕΝ.Φ.Ι.Α. , Εμπορική αξία (από εγγραφές στα βιβλία των χρηματοδοτικών φορέων), απομειωμένη κατά τρία τοις εκατό (3%))
	Ακίνητο ευρισκόμενο Εκτός Ελλάδος	Εμπορική αξία, όπως αυτή προκύπτει από έκθεση εκτιμητή ακινήτων. Διαφορετικά, αντικειμενική αξία.
Κινητά περιουσιακά στοιχεία	Κινητό Αξίας < Ευρώ 10.000	Εμπορική αξία βάσει δήλωσης του οφειλέτη.
	Κινητό Αξίας ≥ Ευρώ 10.000	Εμπορική αξία βάσει έκθεσης πιστοποιημένου εκτιμητή. Διαφορετικά, εμπορική αξία που προκύπτει από τα βιβλία του χρηματοδοτικού ιδρύματος που έχει εγγράψει εμπράγματα ασφάλεια επί του περιουσιακού στοιχείου. Διαφορετικά, ασφαλιστέα αξία, όπως αναφέρεται σε εν ισχύ ασφαλιστική σύμβαση, εφόσον υπάρχει και προσκομίζεται με την αίτηση.

Περιουσιακά στοιχεία	Αξία Ρευστοποίησης Περιουσιακών στοιχείων
Ακίνητο εντός Ελλάδος	230.000,00 €
Μηχανολογικός Εξοπλισμός	80.000,00 €
Λοιπά Κινητά <10.000€	9.000,00 €
Λοιπά Κινητά >10.000€	41.000,00 €
Σύνολο	360.000,00 €

Ρυθμιζόμενες Οφειλές ανά πιστωτή

- Οι ρυθμιζόμενες οφειλές ανά πιστωτή είναι οι κάτωθι:

Πιστωτές	Οφειλές	% επί του συνόλου των οφειλών ανά πιστωτή
Τράπεζα Α	300.000 €	41,10%
Τράπεζα Β	230.000 €	31,51%
Δημόσιο	200.000 €	27,40%
Σύνολο	730.000 €	100,00%

Ανάκτηση ανά Πιστωτή – Αξία ρευστοποίησης περιουσιακών στοιχείων οφειλέτη

- ❑ Τα ποσά που θα λάμβανε ο κάθε πιστωτής και η ανάκτηση ανά πιστωτή βάσει της αξίας ρευστοποίησης των περιουσιακών στοιχείων του οφειλέτη σε περίπτωση πλειστηριασμού είναι τα ακόλουθα:



Πιστωτές	Οφειλές ανά πιστωτή	Ποσό που θα λάμβανε ο πιστωτής σε περίπτωση πλειστηριασμού	% Ανάκτησης βάσει Σεναρίου Ρευστοποίησης
Τράπεζα Α	300.000,00 €	158.933,96 €	52,98%
Τράπεζα Β	230.000,00 €	110.232,70 €	47,93%
Δημόσιο	200.000,00 €	90.833,33 €	45,42%
Σύνολο	730.000,00 €	360.000,00 €	49,32%

- ❑ Η Τράπεζα Α έχει προσημείωση 1^{ης} Σειράς στα ακίνητα, η Τράπεζα Β έχει ενεχυριάσει το σύνολο του μηχανολογικού εξοπλισμού της επιχείρησης και το Δημόσιο έχει γενικό προνόμιο.
- ❑ Επομένως, βάσει του Υποθετικής Άσκησης Ρευστοποίησης οι συνολικές απαιτήσεις των πιστωτών θα ικανοποιούνταν κατά 49,32%.

Ανάκτηση ανά Πιστωτή – Υπολογιστικό Εργαλείο

- Βάσει του υπολογιστικού εργαλείου η ΚΠΑ της ΜΔΑΧΟ μέσω φορολογικών στοιχείων του οφειλέτη για την επόμενη εικοσαετία ισούται με € 517,2 χιλ.
- Το υπολογιστικό εργαλείο προκρίνει την πρόταση βάσει της ΚΠΑ της ΜΔΑΧΟ μέσω φορολογικών στοιχείων του οφειλέτη, έναντι της αξίας ρευστοποίησης και της δήλωσης του οφειλέτη.
- Οι πιστωτές θα λάβουν μεγαλύτερα ποσά από αυτά που θα λάμβαναν σε περίπτωση ρευστοποίησης των περιουσιακών στοιχείων του οφειλέτη, με την συνολική ανάκτηση των πιστωτών να ανέρχεται σε 70,85%, σε σύγκριση με 49,32% βάσει της αξίας ρευστοποίησης των περιουσιακών στοιχείων του οφειλέτη στο πλαίσιο διαδικασίας αναγκαστικής εκτέλεσης.

Πιστωτές	ΚΠΑ ΜΔΑΧΟ μέσω φορολογικών στοιχείων	% Ανάκτησης βάσει ΚΠΑ ΜΔΑΧΟ μέσω φορολογικών στοιχείων
Τράπεζα Α	218.869,39 €	72,96%
Τράπεζα Β	161.118,83 €	70,05%
Δημόσιο	137.215,51 €	68,61%
Σύνολο	517.203,73 €	70,85%

Υπολογισμός της ΚΠΑ της ΜΔΑΧΟ ανά κατηγορία οφειλέτη

- Υπολογισμός της ΚΠΑ της ΜΔΑΧΟ Νομικού Προσώπου μέσω των φορολογικών στοιχείων του:

$$\begin{aligned} \text{ΚΠΑ ΜΔΑΧΟ} &= \text{ΚΠΑ Ποσού Ταμειακών Διαθεσίμων και άμεσα ρευστοποιήσιμων στοιχείων} \\ &+ \sum_{\text{έτος}=1}^{\text{ΜΔΧ}} \text{ΚΠΑ}[\text{Εισόδημα οφειλέτη}_{\text{έτος}}] \end{aligned}$$

- Υπολογισμός της ΚΠΑ της ΜΔΑΧΟ Φυσικού Προσώπου μέσω των φορολογικών στοιχείων του:

$$\begin{aligned} \text{ΚΠΑ ΜΔΑΧΟ} &= \text{ΚΠΑ Ποσού Καταθέσεων και άμεσα ρευστοποιήσιμων στοιχείων} \\ &+ 80\% \sum_{\text{έτος}=1}^{\text{ΜΔΧ}} \text{ΚΠΑ}[\text{Εισόδημα οφειλέτη}_{\text{έτος}} - \text{Φόρος οφειλέτη}_{\text{έτος}} \\ &- \text{Εύλογες δαπάνες διαβίωσης}_{\text{έτος}} - \text{Λοιπές δαπάνες}_{\text{έτος}}] \end{aligned}$$

- Υπολογισμός της ΚΠΑ της ΜΔΑΧΟ Φυσικού Προσώπου – Επιτηδευματία μέσω των φορολογικών στοιχείων του:

$$\begin{aligned} \text{ΚΠΑ ΜΔΑΧΟ} &= \text{ΚΠΑ Ποσού Καταθέσεων και άμεσα ρευστοποιήσιμων στοιχείων} \\ &+ 80\% \sum_{\text{έτος}=1}^{\text{ΜΔΧ}} \text{ΚΠΑ}[\text{Συνολικό Εισόδημα οφειλέτη}_{\text{έτος}} \\ &- \text{Εύλογες Δαπάνες Διαβίωσης}_{\text{έτος}} - \text{Λοιπές Δαπάνες}_{\text{έτος}}] \end{aligned}$$

Σας ευχαριστούμε!!!